



Proyecto GEF:

Consolidando políticas de conservación de la biodiversidad y la tierra como pilares del desarrollo sostenible (URU/21/G31)

**Contratación de un servicio de construcción de un acceso a la
playa elevado de madera en la zona de La Serena, La Paloma,
departamento de Rocha, Uruguay.**

SOLICITUD DE COTIZACIÓN DE SERVICIOS Nº 06/G31/2023

PLIEGO DE CONDICIONES

TABLA DE CONTENIDO

PARTE I - ESPECIFICACIONES GENERALES	1
1. CONVOCATORIA.....	1
2. OBJETO DEL LLAMADO	1
3. ACEPTACIÓN	1
4. EXENCIÓN DE RESPONSABILIDADES.....	1
5. PRESENTACIÓN DE OFERTAS.....	1
6. COTIZACIONES Y PRECIOS.....	1
7. PLAZO DE MANTENIMIENTO DE LAS OFERTAS.....	2
8. DOCUMENTACIÓN A PRESENTAR.....	2
9. CONSULTAS Y COMUNICACIONES	2
10. CONTROL Y EVALUACIÓN DE LAS OFERTAS	2
a) <i>Requisitos excluyentes:</i>	2
11. EVALUACIÓN DE PROPUESTAS	3
a) <i>Evaluación técnica</i>	3
b) <i>Evaluación Económica</i>	4
12. ADJUDICACIÓN	4
13. INICIO DE ACTIVIDADES Y PLAZO DE ENTREGA DE LOS SERVICIOS	5
14. FORMA DE PAGO	5
15. ACTUALIZACIÓN DE PRECIOS	5
16. OBLIGACIONES DEL ADJUDICATARIO	5
17. INCUMPLIMIENTOS	5
18. MORA Y SANCIONES	5
19. CAUSALES DE RESCISIÓN	6
PARTE II – ESPECIFICACIONES TÉCNICAS	
1. IDENTIFICACIÓN DE LA OBRA	7
CARACTERÍSTICAS DEL ACCESO ELEVADO:	8
PASARELA PLAYA EL GAVILAN LA PALOMA/ROCHA.....	8
ANEXO I. FORMULARIO DE IDENTIFICACIÓN DEL OFERENTE	9
ANEXO II. FORMULARIO SUGERIDO PARA LA PRESENTACIÓN DE LA EXPERIENCIA DE LA EMPRESA Y LA OFERTA DE RECURSOS HUMANOS Y EQUIPOS PARA LA REALIZACIÓN DEL TRABAJO	10
ANEXO III. FORMULARIO PARA LA PRESENTACIÓN DE LA OFERTA ECONÓMICA	11
ANEXO IV. FORMULARIO DE ACEPTACIÓN DE TÉRMINOS Y CONDICIONES DE LAS DISPOSICIONES ESTABLECIDAS	12



PARTE I - Especificaciones Generales

1. Convocatoria

El Ministerio de Ambiente, en el marco del proyecto GEF 7: "*Consolidando políticas de conservación de la biodiversidad y la tierra como pilares del desarrollo sostenible*" (Proyecto URU/21/G31), a través del presente pliego de condiciones, solicita cotizaciones para contratar la provisión de un servicio de construcción de un acceso a la playa de madera en la zona de La Serena, La Paloma, departamento de Rocha, Uruguay.

2. Objeto del llamado

El objeto del presente llamado es la contratación de un servicio de construcción de un acceso a la playa de madera en la zona de La Serena, La Paloma, departamento de Rocha, Uruguay, en el marco del Proyecto URU/21/G31

En la "Parte II - Especificaciones Técnicas", del presente documento se amplía el alcance del llamado.

3. Aceptación

Por el solo hecho de presentarse al llamado, se entenderá que el oferente conoce y acepta sin reservas los términos y condiciones establecidos en el presente documento y sus anexos. En caso de que el oferente contradiga en su propuesta lo dispuesto en el presente pliego quedará descalificado.

Asimismo, se entenderá que el oferente hace expreso reconocimiento y manifiesta su voluntad de someterse a las leyes y tribunales de la República Oriental del Uruguay, con exclusión de todo otro recurso.

4. Exención de responsabilidades

Será responsabilidad de los oferentes sufragar todos los gastos relacionados con la preparación y presentación de sus ofertas.

La parte contratante se reserva el derecho de desistir del llamado en cualquier etapa de su realización, de desestimar las ofertas que no se ajusten a las condiciones del presente llamado o de rechazarlas si no las considera convenientes, sin generar derecho alguno de los participantes a reclamar por concepto de gastos, honorarios o indemnizaciones por daños y perjuicios.

La parte contratante podrá, por cualquier causa y en cualquier momento antes de que venza el plazo de presentación de ofertas, modificar los documentos del llamado mediante enmiendas y/o aclaraciones, ya sea por iniciativa propia o en atención a aclaraciones solicitadas por los oferentes. Las modificaciones serán publicadas a través de los mismos medios utilizados para la difusión del presente llamado.

5. Presentación de ofertas

Las ofertas deberán ser enviadas exclusivamente en formato digital **hasta el 26 de noviembre de 2023 a las 17:00 horas** a: secretaria.conservacion@ambiente.gub.uy

La parte contratante se reserva el derecho de solicitar a los oferentes, en cualquier momento antes de la adjudicación, las aclaraciones que considere necesarias respecto de cualquier información contenida en sus ofertas, siempre que las aclaraciones no modifiquen el contenido original de las ofertas presentadas.

6. Cotizaciones y precios

Las cotizaciones deberán presentarse en pesos uruguayos (\$), desglosando los impuestos que correspondan. Cuando el oferente no deje constancia expresa al respecto, se considerará que dichos impuestos están incluidos en el monto global de

la oferta.

7. Plazo de mantenimiento de las ofertas

Las ofertas serán válidas y obligarán al oferente por el término de noventa (90) días calendario, a contar desde el día siguiente al establecido como fecha de presentación de ofertas, a menos que antes de expirar dicho plazo, la parte contratante ya se hubiera expedido respecto de ellas.

8. Documentación a presentar

El oferente deberá presentar la siguiente documentación:

- Formulario de identificación del oferente firmado por titular o representante de la empresa y declaración jurada de cumplimiento de los requisitos excluyentes detallados en el numeral 9 (presentado de acuerdo al Anexo I).
- Experiencia de la empresa (presentada de acuerdo al Anexo II).
- Plazo de realización de la obra (presentada de acuerdo al Anexo II).
- Oferta económica (presentada de acuerdo al Anexo III).
- Constancia de la asistencia a la recorrida del área de trabajo, firmada por personal del MA. (**Adjuntar copia escaneada a la postulación**)

9. Consultas y comunicaciones

A todos los efectos de comunicación, se pone a disposición de los interesados la siguiente vía de contacto:

correo electrónico: secretaria.conservacion@ambiente.gub.uy

El contratante fijará el 21 de noviembre de 2023, con doble horario (10:00 y 17:00 matutino y vespertino respectivamente) para una visita a terreno en el área de trabajo como requisito para postular. Las solicitudes de los postulantes para coordinar estas recorridas deberán realizarse a la dirección de correo indicada en este apartado.

Adicionalmente, los oferentes podrán formular por escrito las consultas o aclaraciones que consideren necesarias hasta tres (3) días hábiles antes de la fecha de presentación de ofertas establecida en este documento, a la dirección de correo electrónico indicada en este apartado.

10. Control y evaluación de las ofertas

a) Requisitos excluyentes:

MATERIALES Y EQUIPOS A UTILIZARSE

La empresa deberá asegurar el suministro de las herramientas, equipos y maquinarias y todos los materiales necesarios para el cumplimiento de las obligaciones.

La indumentaria y equipamiento del personal será proporcionado por la firma adjudicataria, debiendo cumplir con los requisitos que se detallan en los convenios colectivos del ramo al que la empresa pertenezca. El adjudicatario deberá contar y brindar a su personal el Equipamiento de Protección Personal (EPP) para tareas que conlleven riesgo para la salud e integridad de sus empleados.

PLANILLA DEL PERSONAL

La empresa adjudicataria deberá presentar la siguiente documentación previo al inicio del trabajo, de cada mes y ante cualquier modificación del personal afectado:



- Certificado que acredite situación regular de pagos de las contribuciones a la seguridad social a la entidad previsional que corresponda (Art. 663 de la Ley 16.170 de 28/12/1990);
- Constancia del Banco de Seguros del Estado que acredite la existencia del seguro de accidentes de trabajo y enfermedades profesionales;
- Planilla de Control de Trabajo;
- Certificado que acredite situación regular de DGI

En caso de ausencias del personal incorporado a la planilla, la empresa quedará obligada a reponerlo en forma inmediata, debiendo el nuevo personal cumplir con los requisitos establecidos en el pliego.

MEDIO DE TRANSPORTE DE PERSONAL Y EQUIPAMIENTO

La empresa deberá disponer de medios adecuados para el transporte y carga del personal, el equipamiento y materiales, respectivamente, al área final de trabajo.

RECORRIDA PREVIA DEL ÁREA DE TRABAJO

Las empresas oferentes deberán acreditar con carácter de requisito insubsanable, el haber concurrido a la recorrida obligatoria por el área a realizar el acceso elevado, en las condiciones descriptas en 9.

11. Evaluación de propuestas

Las ofertas que superen el control formal de cumplimiento de requisitos serán objeto de una evaluación técnica y económica, teniendo en cuenta los siguientes factores de ponderación:

Evaluación técnica (antecedentes de la empresa y plazo de ejecución): 40 %

Evaluación económica: 60%

a) Evaluación técnica.

Las ofertas que hayan superado el control formal serán evaluadas y puntuadas de acuerdo a la siguiente tabla, en una escala de 0 a 100 puntos:



Criterio / Descripción	Puntaje mínimo	Puntaje máximo
Experiencia de la empresa <i>Experiencia específica de la empresa en trabajos similares o de exigencia asimilable.</i> Se tendrá en cuenta un máximo de 20 antecedentes, considerados en el orden propuesto por el oferente. Se otorgarán: Cinco puntos por cada trabajo de construcción accesos elevados de madera Cuatro puntos por cada trabajo de decks, plataformas o miradores de madera. Un punto por cada trabajo de exigencia asimilable, a juicio del contratante.	10	60
Plazo de realización de la obra Se considerará el plazo en días laborables propuesto para la construcción del acceso elevado. IMPORTANTE: El plazo propuesto deberá tener en cuenta lo establecido en 13 Inicio de actividades y plazo de entrega de los servicios El puntaje a otorgar será igual a: $40 \times P_m / P_i$ Donde: P_m = plazo menor ofrecido por ofertas que califican. P_i = plazo de la propuesta en consideración.	10	40

Para superar esta evaluación y pasar al análisis de la oferta económica, las propuestas deberán alcanzar al menos 50 puntos (50% del puntaje máximo posible).

b) Evaluación Económica

El análisis económico se efectuará solamente respecto de las ofertas que superen las etapas anteriores de evaluación.

A efectos de realizar la evaluación económica, se tomarán los precios en pesos uruguayos, impuestos incluidos, cotizado por el oferente.

La adjudicación se realizará **por un monto máximo** que surgirá oferta económica incluirá la totalidad de la estimación de los materiales y mano de obra requeridos para la finalización de la obra, de acuerdo a lo estipulado en que surja de la Parte II (especificaciones técnicas).

La oferta económica deberá ser presentada siguiendo las pautas del Anexo III de este pliego.

Corresponderá 100 (cien) puntos a la oferta más económica y en forma proporcional al resto, un puntaje según el valor de su oferta con respecto a la más económica.

La fórmula para determinar los puntajes de precio es la siguiente:

$$\text{Puntaje Económico} = 100 \times P_b / P_i$$

Donde:

P_b = precio más bajo entre las ofertas que califican.

P_i = precio de la propuesta en consideración.

C) Plazo:

El plazo máximo para la finalización de la infraestructura será máximo de 30 días laborables (sin lluvia o menor a 4mm, ni inclemencias climáticas publicadas por INUMET)

12.Adjudicación

La selección de las ofertas presentadas se hará entre aquellas que pre califiquen superando el control formal; adjudicándose a la oferta que resulte mejor evaluada según los parámetros indicados en el numeral anterior. El adjudicatario será

notificado de la adjudicación por vía electrónica, a la dirección de correo establecida en el Formulario de Identificación del Oferente (Anexo I).

El adjudicatario deberá contestar esta notificación en un plazo de cinco (5) días hábiles, confirmando su recepción y adjuntando el Formulario de aceptación de términos y condiciones de las disposiciones establecidas en el presente pliego (presentado de acuerdo al Anexo IV) debidamente firmado por el titular o representante legal de la empresa.

En caso de no recibir la confirmación, la parte contratante podrá contactar a otros oferentes, de acuerdo al resultado final de la evaluación de ofertas. La parte contratante se reserva el derecho rechazar a su exclusivo juicio, la totalidad de las ofertas.

13. Inicio de actividades y plazo de entrega de los servicios

El plazo máximo de la presente contratación será de 30 días laborables (sin lluvia o menor a 4mm, ni inclemencias climáticas publicadas por INUMET) contados a partir de la recepción del correo electrónico de confirmación de notificación de la adjudicación por parte del oferente.

El inicio de las actividades deberá verificarse dentro de un plazo máximo de 5 días hábiles luego de recibido el primer pago (establecido en 14 Forma de pago), por parte del adjudicatario.

La sola recepción de los servicios contratados, no implica la aceptación y conformidad con los mismos por parte del contratante. En caso de incumplimiento se aplicarán las sanciones correspondientes.

14. Forma de pago

Los pagos se realizarán de la siguiente manera:

30% (treinta por ciento) del valor total, impuestos incluidos, al momento de la aceptación de la adjudicación por parte del adjudicatario, una vez cumplidos los requisitos establecidos.

El saldo del importe (70%) se desembolsará contra entrega y aceptación por parte del contratante del total de la obra finalizada.

15. Actualización de precios

Los precios se mantendrán firmes durante toda la presente contratación.

16. Obligaciones del adjudicatario

El adjudicatario deberá cumplir con las prestaciones comprometidas ajustándose estrictamente a las condiciones establecidas y a los tiempos de entrega estipulados. El adjudicatario se hará responsable ante cualquier daño y/o perjuicio que causare en el cumplimiento de las condiciones de ejecución del presente llamado.

El adjudicatario no podrá transferir o ceder sus derechos a terceros ya sea a título oneroso o gratuito.

17. Incumplimientos

Se considerará incumplimiento a las condiciones del contrato, la contravención total o parcial a las cláusulas del presente llamado o a la normativa aplicable. Sin perjuicio de ello, se considerará incumplimiento, a consideración del contratante, la obtención de resultados insatisfactorios respecto del objeto de la contratación.

18. Mora y sanciones

Si por causas de fuerza mayor o caso fortuito, la empresa adjudicataria considera improbable el cumplimiento en tiempo y forma de los trabajos, dentro del plazo máximo establecido en 13, deberá solicitar al contratante un plazo prudencial para su prórroga. Se podrá decidir la prórroga o la suspensión temporal de los trabajos,



en caso de situaciones de fuerza mayor, caso fortuito o situaciones climáticas que entrañen riesgos, lo cual determinará la ampliación del plazo de entrega por el lapso equivalente. El adjudicatario incurrirá en mora de pleno derecho sin necesidad de interpelación judicial o extrajudicial alguna por el solo vencimiento de los términos o por hacer algo contrario a lo estipulado. Se considerará como plazo máximo de entrega de la obra **el ofrecido por el postulante en su oferta.**

La falta de cumplimiento por causas no previstas expresamente e imputables al adjudicatario facultará a la parte contratante a percibir y/o aplicar una multa diaria de hasta el 1 % (uno por ciento) sobre el saldo no pago del servicio, IVA incluido. La parte contratante queda facultada para retener los importes correspondientes a las facturas pendientes de pago si las hubiera, o de cualquier otro compromiso contractual que el adjudicatario mantenga, hasta un máximo del 30 % del monto total adjudicado IVA incluido.

En caso de que la empresa contratada interrumpiera el servicio durante el período de su ejecución, y habiendo finalizado el plazo máximo sin haber usado el adjudicatario la facultad de prórroga, el contratante queda facultado a contratar otra empresa en forma directa para suplir dicho incumplimiento sin perjuicio de las sanciones que pudieren corresponder. Si el inicio de la ejecución del contrato se demorara más de los plazos establecidos en 12, la parte contratante podrá rescindir el contrato sin más trámite, sin por ello renunciar a su derecho de iniciar las acciones legales previstas. En ese caso, podrá adjudicarse a aquel oferente que hubiere resultado segundo en la evaluación final.

19.Causales de rescisión

La parte contratante podrá rescindir el contrato en los siguientes casos:

- Cuando el adjudicatario no se encuentre en condiciones formales de contratar o no presentara la documentación exigida, en el plazo establecido.
- Cuando la parte contratante verifique un incumplimiento en una o más de las condiciones estipuladas en el presente documento y sus anexos o compromisos específicos acordados entre la parte contratante y el adjudicatario, que merezca, a su criterio, la calificación de grave.
- Cuando el contratista no iniciara los trabajos en la fecha fijada o no diera a los mismos el desarrollo previsto en el contrato.
- Cuando se detectaran extensiones reiteradas de los plazos estipulados y acordados para la ejecución de las actividades.
- Cuando los servicios no se encontrasen ejecutados con arreglo al contrato y se hubiera otorgado plazo al contratista para subsanar los defectos, sin que lo haya hecho.
- Cuando el contratista resultara culpable de fraude, grave negligencia o contravención a las obligaciones estipuladas en el contrato.

Las causales mencionadas precedentemente se enumeran a título enunciativo, pudiendo la parte contratante evaluar otras causales de rescisión, conforme a Derecho.

PARTE II – Especificaciones Técnicas

1. Identificación de la obra

La prestación del servicio a contratar deberá tener en cuenta las siguientes

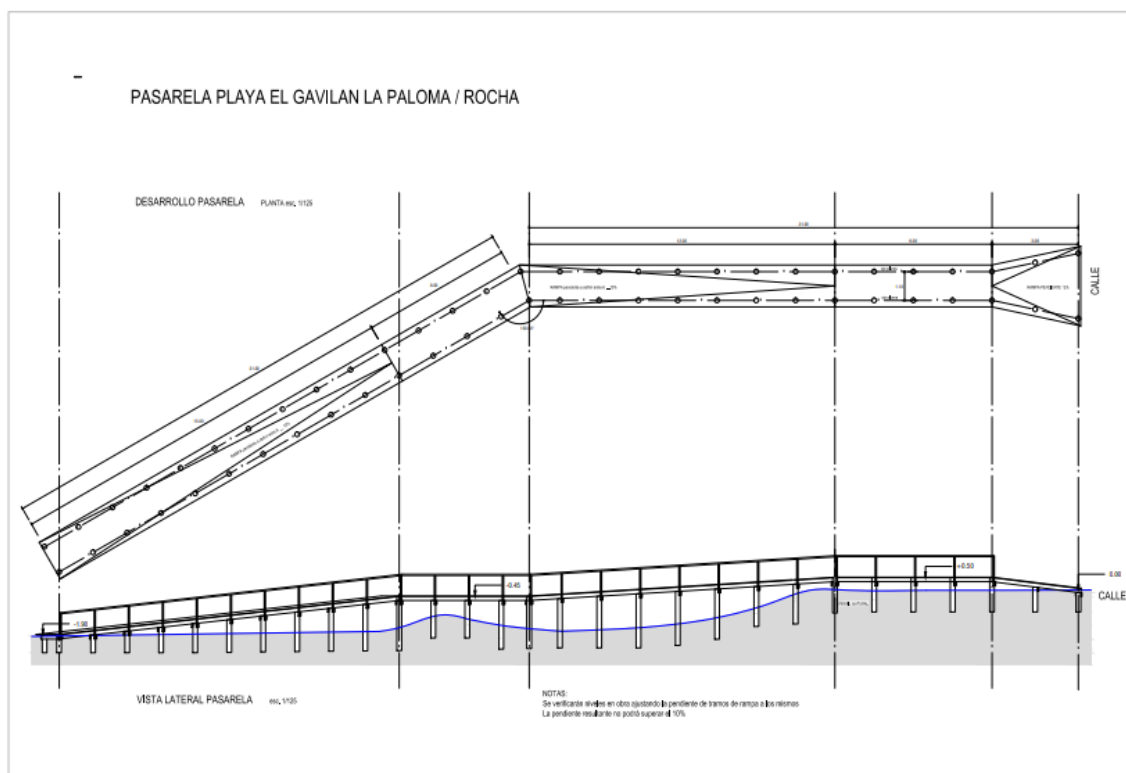

especificaciones:

Imagen 1: *Plano esquemático del acceso elevado en playa El Gavilán, La Paloma.*

La siguiente imagen muestra el área aproximada de implantación. Adicionalmente, se adjunta archivo kmz con la referida información.



Imagen 2: *Ubicación en planta del acceso elevado en playa El Gavilán, La Paloma.*

Características del acceso elevado:

PASARELA PLAYA EL GAVILAN LA PALOMA/ROCHA

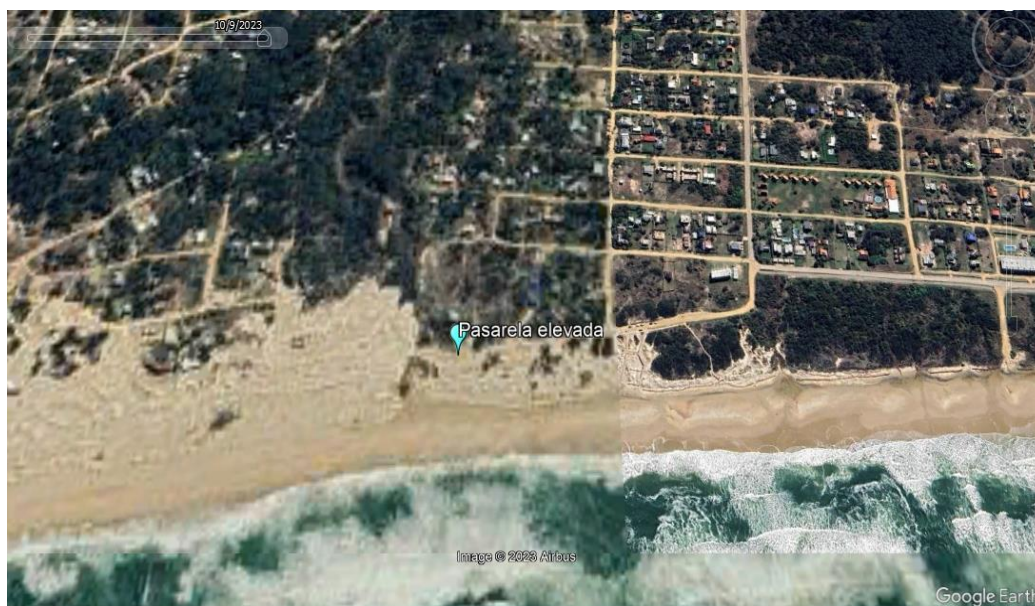
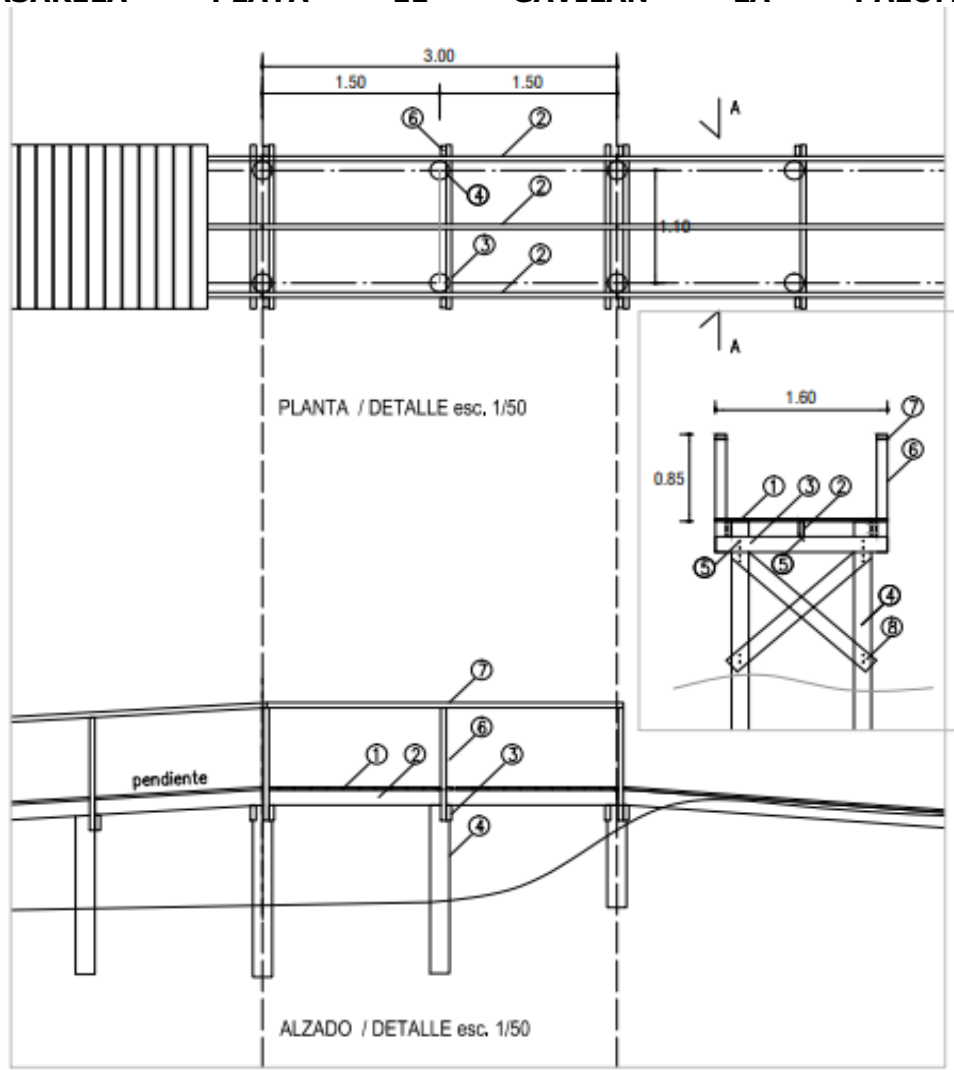

Referencias:

1. Tablas deck pino CCA 2"x3"x3.30 separadas 1cm clavadas (clavo galvanizado en caliente 4/1 por tabla en cada tirante)
2. Tirantes pino CCA 2"x6"x3.30m
3. Tirantes pino CCA 2"x6"x3.30m
4. Pilares rollizos CCA o 16cm enterrados 70cm mínimo /con muesco para encastre de tirantes 3
5. Clavo galvanizado en caliente 5"
6. Parante-baranda pino CCA 2"x4" clavado a tirantes estructurales con clavo galvanizado en caliente
7. Pasamanos baranda pino CCA 2x4 clavado a parantes con clavo galvanizado en caliente
8. Arriostramiento pino CCA 2"x6" clavado a pilares rollizos cuando superen: 1.30m de altura sobre perfil natural



Anexo I. Formulario de identificación del oferente

Contratación de servicio de construcción de un acceso a la playa de madera en la zona de La Serena, La Paloma, departamento de Rocha, Uruguay; en el marco del proyecto Consolidando políticas de conservación de la biodiversidad y la tierra como pilares del desarrollo sostenible (URU/21/G31)

DATOS DE LA PERSONA JURÍDICA

Razón social	
RUT	
Dirección fiscal	
Teléfono fijo	
Teléfono móvil	
Correo electrónico	

DATOS DE LA PERSONA FÍSICA TITULAR O REPRESENTANTE

Nombre y apellido	
Documento identidad	
En calidad de:	
Teléfono móvil	
Correo electrónico	

El abajo firmante declara bajo juramento que la empresa cumple con los requisitos excluyentes detallados en el numeral 10 del pliego de condiciones de la presente convocatoria.

Firma de representante legal _____

Fecha: _____



Anexo II. Formulario sugerido para la presentación de la experiencia de la empresa y la oferta de recursos humanos y equipos para la realización del trabajo

a) Experiencia de la empresa

Tipo de trabajo	Identificar: a) acceso elevado a playa, b) decks de madera, miradores, c) otros trabajos que se consideren antecedentes relevantes.
Localización	
Año de ejecución	
Duración del trabajo	
Nombre del cliente	
Dato de contacto con el cliente (teléfono y/o correo electrónico)	

Agregue las filas y columnas que considere necesarias

- b) Plazo de realización de la obra: la empresa se compromete a culminar la construcción de un acceso elevado de madera, cumpliendo con los requerimientos del pliego, en un plazo máximo de _____ días.



Anexo III. Formulario para la presentación de la oferta económica

Contratación de servicio de construcción un acceso a la playa de madera en la zona de La Serena, La Paloma, departamento de Rocha, Uruguay; en el marco del proyecto Consolidando políticas de conservación de la biodiversidad y la tierra como pilares del desarrollo sostenible (URU/21/G31)

Quien suscribe _____ en calidad de titular o en representación de _____ (nombre y datos fiscales de la empresa oferente) se compromete a suministrar los productos establecidos en el Pliego de Condiciones de la Solicitud de Cotización No 02/G31/2023 para la "Contratación de servicio de construcción un acceso a la playa de madera en la zona de La Serena, La Paloma, departamento de Rocha, Uruguay;" y en estricta sujeción a los requisitos y las especificaciones establecidas, por los siguientes montos unitarios:

Item	Importe base (sin IVA)	% IVA	TOTAL
Construcción de acceso elevado	\$U obra finalizada(en letras y números)		

Firma: _____

Contrafirma: _____

CI: _____

Fecha: _____



Anexo IV. Formulario de aceptación de términos y condiciones de las disposiciones establecidas

Contratación de servicio de construcción de un servicio de construcción un acceso a la playa de madera en la zona de La Serena, La Paloma, departamento de Rocha, Uruguay; en el marco del proyecto Consolidando políticas de conservación de la biodiversidad y la tierra como pilares del desarrollo sostenible (URU/21/G31)

Quien/es suscribe/n _____ (nombre de quien firme y tenga poderes suficientes para representar a la empresa oferente) en representación de _____ (nombre de la empresa oferente) declara/n bajo juramento que acepta sin condiciones la adjudicación de la Solicitud de Cotización N° 06/G31/2023 para la "Contratación de servicio de construcción un acceso a la playa de madera en la zona de La Serena, La Paloma, departamento de Rocha, Uruguay;" y las disposiciones contenidas en su Pliego de Condiciones. Asimismo declara que la oferta presentada al mencionado llamado vincula a la empresa en todos sus términos.

FIRMA/S: _____

ACLARACIÓN: _____

CI.: _____

FECHA: _____